İŞÇİLER! BİRLEŞELİM

Türkiyede kurtuluş

AVRUPADA TÜRKİYELİ İŞÇİLERİN GAZETESİ sayı:55

FAŞİST İKTİDAR ve İDAMLAR

Içinde yaşadığımız son günler de, gerek Türkiye içinde, gerekse Türkiye dışında, bütün dikkatler, üç gençle ilgili idamlar konusuna çevrilmiş bulunmaktadır.

Bilindiği gibi, Millet Meclisi ve Cumhuriyet Senatosu'nun idam kararlarını onaylamasından sonra, Cumhurbaşkanı da, kanunu imzalamıştır.

Ancak, bütün bunlara rağmen, Erim Hükümeti ve bu hükümeti destskleyenlerin infazlar konusunda büyük bir tereddüt içinde oldukları da gözlerden kaçmamaktadır. Bunun sebebiyse, gerek yurt içinde ve gerekse yurt dışında verilen idam kararlarına karşı gösterilen büyük tepkilerdir.

Gücünü halkımızdan değil de, sadece bir kaç büyük sermayedar, bir kaç gerici paşa ve tabii Amerka'dan alan Erim Hükümeti, zaten sarsıntıda olan durumunu daha tehlikeye sokmamak için, çeşitli yollara başvurmakta, kendisini haklı gösterebilecek olaylar yaratmaya çalışmaktadır. Büyük sermayedar, gerici paşalar ve de Amerika'nın elbirliğiyle oluşturdukları bugünkü faşist ortamda, tecrübesiz ve heyecanlı yurtsever gençlerin yaptıkları hataları, kendi açılarından bir araç gibi kullanıyorlar. Örneğin, Ünye'deki Amerikan üssünden kaçırılan üç Ingiliz teknisyeni olayından kalkılıp, Nato gibi Türkiye'yi bağımlı kılan emperyalist amaçlarla kurulmuş bir paktın övgüsü yapılıyor.

Kaçırılan adamların bir Nato üssünden seçilmesi çok anlamlıdır. "Bakın bizler ne kadar haklıyız" havasını vererek, halkın gözünde bu gibi olayları kasden büyütmek için, olay gazelerde ve radyolarda en etkili bir biçimde veriliyor.

ORHAN EYÜBOĞLU (sağda) İLE SELÇUK ELVERDİ, CHP'NİN DİLEKÇESİNİ VERİYOR...

CHP'nin İDAMLARA İTİRAZI

C.H.P. tarafından verilen itiraz dilekçesinde, kanunun hem esas, hem de usul yönünden iptali istenmektedir.

Esas bakımından yapılan itirazda "insan hakları açısından idam cezaları" üzerinde durulmaktadır.

Usul bakımından yapılan itirazlar da şöyledir:

1- Senato içtüzüğünün 45 nci maddesi senatoda ivedilik kararının "gerekçeli bir istek üzerine alınabileceğini" belirttiği halde, herhangi bir gerekçe gösterilmemiştir.

2- Senato içtüzüğünün 33 ncü maddesi komisyon görüşmelerinde konuşmaların tutanak özeti şeklinde zaptedilmesini ve bunların başkan ve üyeler tarafından imzalanmasını öngörmektedir. Oysa Senato Anayasa ve Adalet Komisyonu bu hükmü yerine getirmemiştir.

3- Idamların infazı ile ilgili kanun teklifinin Mecliste ve Senatoda ivedilik olmadan ikişer defa görüşülmesi gerekirdi, oysa her iki mecliste de, böyle bir yol izlenmemiştir.

Öte yandan, binlerce ilerici, hapislerde çürütülür, yurtseverler, işçiler, sendikacilar aydınlar sokaklarda kurşunlanır, işkencelerle öldürülür, sakat bırakılırken, burjuvazinin emrindeki basın, bütün bu olayları sıradan ve çok olagan şeylermiş gibi göstermektedir. Bu da, gene kendi cinayetlerini ve faşist baskılarını örtbas etmek, gelecek olanları da haklı göstermek çabalarından gelmektedir. Bu yolla, Türkiye ve dünya kamu oyunun dikkati başka olaylara çekilmeye çalışılmaktadır.

YURDUMUZDAN HABERLER

ÇANAKKALE ZAFERİNİN 57. YILDÖNÜMÜ

Emperyalizme karşı verilen ulusal kurtuluş savaşlarının ve direnmelerin az rastlanır örneklerinden biri olan Çanakkale Zaferi'nin 57. yıldönümü 18 Mart günü kutlanmıştır.

Ancak sermayedarların iktidarı, çıkardıkları vergiler ve zamlarla halka hoş göstermek için, Kurtuluş Savaşı şehitlerimizi bu vurgunlarına alet ederek: "Atalarımız kan vererek size bu vatanı biraktı,.. siz de vergi vererek çocuklarınıza iyi gelecekler bırakınız" propagandasını yapmaktadırlar.

FAŞİZMİ DEVAM ETTİRME ÇABALARI

İlerici aydınları devlet memurluklarından ve üniversite öğretim üyeliklerimden uzaklaştırmak için Erim, Amerikadan yeni direktiflerle geldi. Hükümetin işine gelmeyen profesörleri, her kademedeki devlet memurunu işlerinden atabilmek için Anayasa'da tekrar değişiklikler yapılmak istenmektedir. Bu değişikliklerden anlaşıldığına göre, Hükümet, istediği şahsı işinden atabilecek, fakat, işinden atılan kimse hakkını arayamayacaktır Yapılması istenen Anayasa değişikliği, devlet memurlarının tayin ve terfi gibi meselelerinde Danıştay'a başvurmalarını yasaklamayı öngörmektedir.
Hükümetin getirdiği kanun teklifinden biri de, Sıkıyönetim normal bir hal gibi devamını sağlayacak olan "devlet güvenliği mahkemelerinin kurulmasıdır. Şurası açıktır ki, bu mahkemeler, özel olarak ilerici aydınları, halktan yana olanları yargılayacak ve faşizmin devamını sağlayacak şekilde iş görecektir

ÇİFTLİĞE DÖNDÜRÜLEN BİR KURUM

Sosyal Sigortalar Kurumu, gelirinin yüzde 97'sini işçilerden kesilen paralarla sağlar. Kurumun en önemli görevleriyse, hastalık, kaza, doğum ve ölüm hallerinde işçilere hizmet etmek ve işçilere emeklilik garantisi sağlamaktır.

Ancak ne var ki, Kurum, esas görevlerinin yanında, çeşitli özel şirketlere dolaylı şekilde kredi sağlar, bankalara ortak olur, lüks konutlar inşa ettirir.
Kurum'un son günlerde maddi sıkıntı içinde olduğu bildirilmektedir.

İşçilerden sağlanan milyarlarca liralık gelirine rağmen, Kurum niye bu hallere düşmüştür ?

Çünkü, Kurum, işçilere hizmetten çok, kapitalistlerin, devlet bürokrasisinin, çoğu yabancı sermayeli olan ilaç şirketlerinin otladığı bir çiftlik haline getirilmiştir. Kurum, bu haliyle, işçilerden sağlanan milyarları, bozuk düzenin savunucuları tarafından kapitalistlere aktaran bir paravana görünüşündedir.
Bu neden böyledir ?

Kuruma her ay para ödeyen sigortalı işçi sayısı 2 milyona yakındır. Ama, Kurumun yüzlerce kişilik genel kurullarında ve yönetiminde, işçiler ancak 3-5 kişi ile temsil edilirler Yani, işçilerin parasıyla yaşayan ve işçilere hizmetle görevli Sosyal Sigortalar Kurumu'nda, işçilerin söz ve yönetim hakkı yoktur. Kurumun yönetim kademelerini, devlet memuru bürokratlar, özel sektör temsilcileri, bankacılar, v.b. doldurmuştur.

Kısacası, değirmenin suyu işçiden gelmekte, ama değirmeni kapitalistler ve kapitalist uydusu bürokratlat döndürmektedir. Türkiye'de kapitalizm, tam bir sömürü ve kapkaççılık olduğuna göre, Kurum'un neden iflasın eşiğine geldiği kolayca anlaşılabilir.

ERİM'İN AMERİKA ZİYARETİ

Geçtiğimiz hafta içinde, Erim Amerika'ya gitti, Nixon'la askeri yardım, haşhaş ve Kibris konularını görüştü.

Erim-Nixon görüşmelerini, bizzat basına verdikleri demeçlerden izleyelim:

Erim şöyle diyor: "NATO'ya katıldığımız 20 yıldan beri, Amerika'ya gittikçe daha sıkı bağlandık. Ziyaretimle bağlarımız daha da güçlendi."

Peki, Amerika'ya olan bağlarımız bize ne getiriyor ?Amerika'ya olan bağlarımız, bizleri komşularımız Arap ülkeleri ile Sovyetler Birliği'ne düşman ediyor. Her an, Türkiye'yi savaş alanı haline getirecek tehlikeler yaratıyor. Bu bağlar, Türkiye halkına değil, sermayedarlara, büyük çıkar çevrelerine yarıyor.

Nixon'un dedikleri de şöyle: "Şu anda misafirim olan Başbakan Erim, Türk Hükümetine güvenilebileceğini göstermiştir Türk Hükümeti, Türk çiftcisi için karlı bir ürün olan afyon ekimini yasaklamakla kalmamış, kaçakçilikla da sıkı bir mücadeleye girişmiştir. Türkiye'nin haşhaş ekimini yasaklama kararından duyduğumuz derin şükran ve memnunluğu açıklamak isterim."

Nixon'un da açıkça belirttiği gibi, Türk-Amerikan Dostluğu demek, Amerikalı ve Türkiye'li büyük sermayedarların çıkar ortaklığı demektir. Bu dostluğun altında, ezilenler, yine Nikson'un da sözünden çıkarılabileceği gibi, fakir köylüler ve işçilerle emekçilerdir.

EMEKÇİLERİN MÜCADELESİ

BALIKÇILARIN PROTESTOSU

Rize'nin Pazar ilçesine bağlı Balıkçı köyünde bir süre önce 500 bin lira harcanarak inşa ettirilen balıkçı barınağı, rüzgârın yönü yanlış hesap edilerek yaptırıldığından, balıkçı tekneleri barınamaz hale gelmiştir. Balıkçıların varı yoğu olan tekneler zarara uğramış, bir çoğu denize çıkamayacak duruma gelmiş, balıkçıların en ufak bir fırtına çikar korkusuyla uykuları kaçar olmuştur. Bunun üzerine, Pazar ilçesi balıkçıları, elverişli ve yeterli olmayan balıkçı barınağında toplanıp, durumu protesto etmişlerdir.

Herşeyin oldu-bittiye getirilip geçiştirildiği, sorumsuz birtakım kişilerin elinde vatandaş parasının akılsızca ve düşünmeden çarçur edildiği Türkiyemizde bu örneklere sık rastlanır. Aksaray Geçidi yapımında, yine böyle bir yanlış hesaplamadan, sorumsuzca, milyonlarca vatandaş lirası harcanmıştır. Şehirlerde yol asfaltlama sırasında, asfalt döküldükten sonra döşenilmesinin unutulduğu anlaşılan kanalizasyon boruları döşemek için tekrardan sökülüp atılan yüzbinler değerindeki asfalt ve işgücü, Boğaz Köprüsü yapımında yanlış akıntı hesabı yüzünden çöken milyonlarca liralık köprü ayakları, Ankara Spor ve Sergi Sarayı'nın çökmesi, çimentonun dozunda kullanılmaması ve böylece birkaç kapitalistin ceplerini daha çok şişirmesi isteğinden doguyordu. Bu, Türkiye'deki bozuk düzenin bozuk örneklerindendir.

YUKARIDA PROTESTOCU BALIKÇILAR TOPLU HALDE GÖRÜLÜYORLAR

Elbette ki bu durumda faşist baskılara rağmen vatandaş direnecek, protesto edecek, haklarını savunacak, bu bozuk düzene karşı çıkacak, özlemini çektiği düzenin mücadelesini verecektir.

Dört Devlet, İdamların Yapılmamasını İstedi

Belçika, Danimarka, Avusturya ve Norveç, Türkiye'deki idamlara karşı çıkarak, Ankara'daki büyükelçilikleri aracılığı ile Cumhurbaşkanı ve Dışişleri Bakanına başvurarak, bu isteklerini bildirmişlerdir. Ayrıca, öğrenildiğine göre, Federal Almanya Hükümeti de, Erim Hükümetinden, idamların yapılmamasını istemiştir.

Erim Hükümetinin insanlık dışı yönetimine karşı dünyanın çeşitli ülkelerinden gelen tepkilerin önümüzdeki günlerde daha da artacağı belirtilmektedir.

60 YAŞ EMEKLILIK YAŞI OLAMAZ

Eskişehir 1 Şeker-Iş Sendikası Eskişehir Şubesi genel kurul toplantısı geçen günler içinde yapılmıştır.

Toplantıda konuşan Genel Başkan Sadık Side, toplu sözleşmelerle sağlanan zamların piyasadaki fiat artışlarından dolayı bir önemi kalmadığini, işçilerin yaşama seviyelerinde de bu yüzden herhangi bir değişiklik olmadığini belirtmiştir. Konuşmacı- ayrıca, şeker sanayiindeki fiat artışlarının ücretler yüzünden degil, bankaların aldıği yüksek faizlerden ve ekiciye yüklenen vergilerden dolayı olduğunu açıklamıştır.

Genel Başkan Sadık Side, Türkiye'de ortalama yaşama süresinden de anlaşılacağı gibi, emeklilik yaşının çok yüksek olduğunu belirtmiştir. Bilindiği gibi, Türkiye, yaşama ortalaması bakımından (56 yaş) dünyanın en geri ülkelerinden biridir. Bu demektir ki, Türkiye'de pek çok emekçi, (60) yaşını doldurup emekli olamadan ölmektedir. Bu gerçek, emeklilik yaşını 60'a çıkarmak isteyen faşist Erim Hükümeti tarafından hasıraltı edilmektedir.

SIKI YÖNETİM İKİ AY DAHA UZATILDI

Millet Meclisi, Sıkıyönetimin uzatılması hakkindaki kanun tasarısını kabul etmiştir. Buna göre, bir yildan beri devam eden Sıkıyönetim, iki ay daha uzatılmış bulunmaktadır.

Görüşmeler sırasında A.P.'lilerle C.H.P.'liler kavga etmişler ve C.H.P.'liler Meclisi terketmişlerdir. Adalet Partisi, Demokratik Parti ve Milli Güven Partisi lehte oy vermişlerdir.

Gerici partilerin gerici milletvekilleri, görüşmeler sırasında, Sıkıyönetimin uzatılması isteklerine gerekçe olarak, "devletin ayakta durabilmesi için Sıkıyönetime henüz ihtiyaç vardır" demişlerdir.

Ancak, tüm ilericilerin bildiği gibi, Sıkıyönetimin uzatılmasındaki esas amaç, halkı yavaş yavaş faşist rejime alıştirmak; bu arada, bu faşist rejimi sağlama almak amacıyla yeni baskı tedbirlerine başvurmaktir. Anti-demokratik kanun tasarıları, peşpeşe meclislere getirilmektedir. Nitekim, Nihat Erim, Amerika'da yaptığı bir konuşmada, bu kanunların yaz sonuna kadar hazirlanmış olacağini ve bu kanunlar meclislerden geçtikten sonra, Sıkıyönetime ihtiyaç kalmayacağını söylemiştir

Ne var ki, Amerikancı paşalarla gerici partilerin ortaklaşa estirmek istedikleri terör havasının uzun ömürlü olamayacağı da meydandadır. Çünkü, ekonomik talepleri günden güne artan, ama ekonomik gelişmesini bir sınıfın diğer sınıfı sömürmesine dayatmak isteyen bir düzende baskıcı yönetimlerin fazla yaşayamadığı tarihsel bir gerçektir.

AVRUPADAN HABERLER

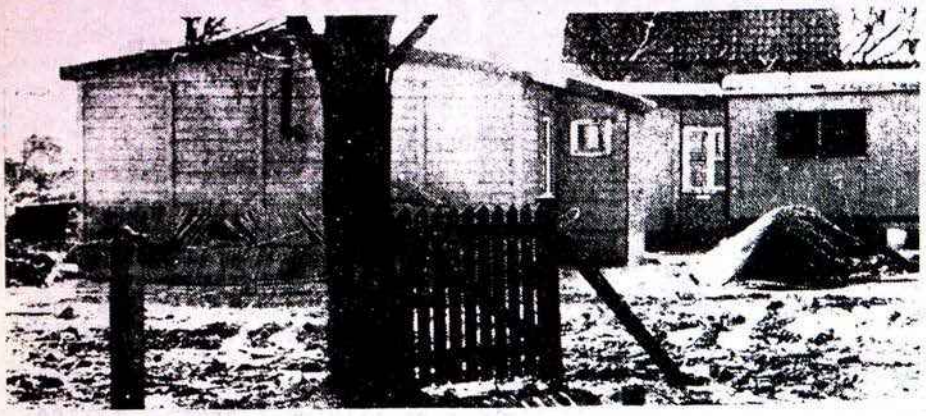

POLİSİN ELE GEÇİRDİĞİ TURİST İŞÇİLERİN SAKLANDIĞI BARAKANIN BOŞ GÖRÜNÜŞÜ.

KARLSRUHE'de 30 TURIST IŞÇI YAKALANDI

Almanya'da iş bulma vaadleri ile kandırılan 30 Türk vatandaşı, Ismail Uslu ismindeki bir dolandırıcı tarafından polisçe yakalanmışlardır. Ismail Uslu, turist vatandaşlardan büyük miktarda para alarak, kendilerini gizlice Isviçre'den Almanya'ya getirmiştir. Karlsruhe'de adı geçenlere iş bulmadan kaçan dolandırıcı, şikayet üzerine polis tarafından yakalanmıştır.

Bu arada, 30 vatandaşımız da, polis tarafından yakalanarak hapse dtılmışlardır. Olayin duyulması üzerine ilerici Almanlar harekete geçmişler ve vatandaşlarırmıza oturma müsaadesi almak ve işbulmak için gerekli yerlere müracaat etmişlerdir. Ayrıca, şehirde bir kampanya açılarak, paralarını kaptıran, beş parasız kalan turist vatandaşlarımıza para toplanmıştır.

Fakat bütün çabalara rağmen, Yabancılar Polisi, 30 vatandaşımızı hapisten çıkararak, derhal Türkiye'ye göndermiştir. Dolandırıcı Ismail Uslu hakkında da savcılık soruşturma açmıştır.

ALMANYA'DA YAŞAYAN 20 TÜRK İŞÇİSİ SINIR DIŞI EDİLİYOR

Münih 1 Alman Polisi, çalıştıkları firma tarafından bir inek ahırında yatırılan (20) turist Türk işçisini tutuklamıştır.

Polis, bu işçilerin, "hayvanlara bile reva görülmeyecek şartlar altında" eski bir inek ahırında barındırıldığını açıklamıştır.

Münih yakınlarındaki Fürstenfeldbruck kazasının Puch köyüne baskın yapan polis, buradaki ahırda barınmakta olan 20 Türkün sadece 13 yatağı olduğunu; el, yüz yıkayacak su olmadığı gibi, tuvalet bile bulunmadığını tesbit etmiştir

Bir bahçe ve çiçek firması tarafından kaçak olarak çalıştırılan bu vatandaşlarımız,hemen sınır dışı edilmek üzere tutuklanmışlardır.

EVSİZ TÜRKLERİN DOLANDIRICILARDAN ÇEKTİKLERİ

Almanya'nın pek çok şehrinde, özellikle Frankfurt ve Batı-Berlin'de çalışan Türk işçileri ev bulamamakta, yakında yıkılması gereken harap evler için büyük miktarda hava parası vermek zorunda kalmaktadırlar. Dolandırıcı Türklerin eline düşenler ise, daha büyük çapta sömürüye hedef olmaktadırlar. Yabancılar Polisinin kendilerini derhal Almanya'dan atacağını zanneden vatandaşlarımızın dolandırıcılara ne kadar para kaptırdıkları zaman zaman duyulmaktadır.

Geçen hafta Alman basını, evsiz kalan Türkleri dolandırdığı gerekçesiyle Hamza Ertunç adında birinin yakalanıp sınır dışı edildiğini bildirdi. Olay şöyle cereyan etmiştir:

Hamza Ertunç adında bir Türk eski, harap bir evi 1200 Mark kira ile tutmuş ve zor durumda olan evsiz Türklere (bazıları turist işçi) büyük miktarda hava paraları karşılığı kiraya vermiştir. 62 nüfuslu 14 aile, küçücük ve çoğunda pencere bulunmayan odalara ayda 4500 Mark ödemektedirler

Ertunç'un "barem" i şöyledir:

30 M2'lik oda (3 kişi):400 DM
12 M2'lik oda (3 kişi):370 DM
10 M2'lik oda (3 kişi):300 DM

Bu arada, her aileden ve şahıstan, ayda 120-200 DM elektrik ve su parası alınmaktaydı Kiraların yüksekliğinden şikayetçi olanları ise, Hamza Ertunç, evden atmak ve polise teslim etmekle tehdit etmekteydi. Kiracılar, evden atıldıkları takdirde polis tarafından derhal Almanya'dan atılacaklarını sanmaktaydılar.

7 çocuklu bir işçi, aylığının yarısını dolandırıcıya vermek zorunda kalınca, durumu, bir avukata bildirmiştir. 62 vatandaşımızın acıklı durumu da böylece açığa çıkmıştır.Polis Hamza Ertunç'un çalışmadığı, ama buna rağmen kendini çalışıyor gösterdiği ve bu durumda oturma müsaadesi aldığı için sınır dışı etmiştir. Ertunç'un bütün parasını Almanya dışına çikarttığı,evin elektrik borcunu dahi ödemediği, belediyeye 1500 DM civarında borç bıraktığı anlaşılmıştır.

Suçlu, şu anda Istanbul'da olup, dolandırdığı paraları yemekte, 62 vatandaşımız ise,havasız, güneş görmez, rutubetli küçücük odalarda çilelerini doldurmaktadırlar. Yabancılar Polisi, adı geçen turist işçilere, durumu bildirdikleri için oturma müsaadesi vermiştir. Fakat bu vatandaşlarımızın ev problemleri henüz halledilmemiştir.

Almanya'ya çalışmak için gelen bütün vatandaşlarımızin , böyle durumlarda dolandırıcıların eline düşmemeleri için polise haber vermeleri gerekmektedir. Turist işçiler bile hiç korkmadan müracaatlarını yapabilirler. Toplumcu kuruluşlar, bu durumdaki vatandaşlarımıza yardımcı olmaktadir. Örnek olarak, benzer bir çok olayda, ilerici kuruluşların yardımıyla turist-işçi durumundaki pek çok vatandaşımıza oturma ve çalışma izni temin edilmiş, kendilerine ev bulunmuştur.

BİZE GELEN MEKTUPLAR

MEKTUP

Sayın Yurtseverler !

Federal Almanya'nın Hagen şehrinde Ünal Erdoğan adında bir Türk-Danış memuru bulunmaktadır. Bu adam, işçilerin dertlerini halletmek ve işçilere yardımcı olmak için buraya edilmiştir, değil mi? Oysa ki bu zat, bislere yardımcı olacağı yerde, biz işçileri dolandırmaktadır.Türk Danış dairelerinde bedava Almanca dersleri yapılması ve tercüme ihtiyaçlarımızın karşılıksız giderilmesi gerekirken, bu adam, bizim mecburiyetimizden istifade ederek, tercümelerimizden kelime başına bir DM ve Almanca dersleri için de 30 DM para aldı ve halen almaktadır.
Ben ve benim arkadaşlarım Almanca öğrenmek mecmuriyetini duyduğumuz için, 30 DM vermeyi göze aldık. Bizim gibi daha niceleri kayıt oldu.Fakat bu adam, ne Almanca ders veriyor, ne de verdiriyor.Üstelik, bizi de azarlıyor.Konsolosa gittik, o da öyle.... "Gözünüzü açaydınız" diyor bizim konsolos.. Elimizde de 30 DM verdiğimize dair öyle bir belge yok. Zaten onu vermiyor, hep numaraya getiriveriyor işi adam.
Bu adam, altında Mercedes arabasıyla bir de durmadan dolaşıyor, kızlarla kırıştırıyor. Yaptığı üçkağıtçılıklar sayesindedir ki, karısına da bir terzi dükkanı açtı.Şimdi de bir kahvehane açtı.

Bu adam aklıma geldikçe çıldıracağım geliyor. Bunun gibi işçi düşmanı,ilerici düşmanı daha görmedim. Çektiklerimiz yetmiyormuş gibi bir de bu adam bize kazık atmak istiyor.
Arkadaşlarımızdan duyduğumuz şu ki, bu adam, Türk-Danışın diğer namuslu memurlarını da durmadan kötülemektedir.
Bu adamı, yani Hagen Türk-Danış memuru Ünal Erdoğan'ı nereye şikayet edeceğimizi ve ondan nasıl hakkımızı alabileceğimizi bilmiyorum. Bizi bu konuda aydınlatırsanız,size minnettar kalırım.
Çok sağolun, çalışmalarınızda başarılar dilerim.
Not: Bunu yaymanızı dilerim.

MEHMET ERKAN
Hagen
12.3.1972

Fransadan Gelen MEKTUP

Fransa'dan 15 arkadaşı adına mektup yazan İbrahim Devecioğlu Almanya'da çalışmak istediklerini, fakat dolandırıcılara en az 1000 Frank vermeden gelemediklerini yazıyor Bu durmda ne yapmaları gerektiğini gazetemizden soruyor.

Cevap

Sayın Develioğlu İbrahim,

Fransa!da çalışmakta iken Almanya'ya çalışmaya gelmek isteyenlerin önce bir Alman işletmesinden "yanımda çalıştırmak üzere bu işçiye ihtiyacım vardır" diye bir belge vermesi gerekmektedir. Bu belge alındıktan sonra Fransa!da bulunulan bölgedeki Alman konsolosluğuna başvurulacak.Konsolosluk, Alman İşve İşçi Bulma Kurumu'na durumu bildirip, size Almanya'da çalışma izni veripveremeyeceğini soracak. Kurum izin verirse,Alman Konsolosluğundan vize alıp Almanya'ya çalışmaya gelebileceksiniz. Vermezse, daha önce Alman işletmesinden aldığınız belgeye rağmen Almanya'da çalışmanız mümkün değil.

Kurumun size izin verip vermemesi ise, sizin anlaştığınız işyerinde çalışabilecek kendisinde kayıtlı işsiz bulunup bulunmamasına bağlı.

Bugün Almanya'da durum şöyle:

Bazı istisnai haller dışında, genel olarak vasıfsız işçiler için hayli yaygın bir işsizlik var. Fakat vasıflı işçiler için durum tam tersine... Almanya'nın hemen her bölgesinde vasıflı işçi yetersizliği var. Bu bakımdan, vasıflı işçinin kurumdan çalışma izni alması daha kolay olur sanırız.

Toplumcu selamlarımızla.

TÜRKİYEDE KURTULUŞ

T.KURTULUŞ'A ABONE OL !

GURBETTE ŞİİR IV.

/GURBETTEKİ TÜRK İŞÇİLERİNE/

Uç turnam uç
yârim uzakta kaldı
benim gönlüm onda kaldı

Yar dediğin bir güzeldir
yeşil gözleri, ok kirpikleri
servi boyu,büklüm saçları vardır

Yar dediğin:
sarı başaktır
sıcak topraktır
gözyaşıdır, ağıttır
fabrikadır, is kokusudur
çalışma sevincidir
yağlı tulumdur

Yar dediğin:
Fırat'in köpüklü suyudur
trohomlu çocuktur
ana rahminde dipçiklenen
ve daha doğmadan ölen
yumuk gözlü bir bebedir
işsiz işçidir
sürüsüz çobandır
belki de süslü bir bayandır
cici bir beydir
ve kocaman gırtlaklara
küçücük bir ekmektir.

Yar dediğin:
Polisin copudur
subayın küfürüdür
politikacının yalanıdır
yahut,
ıslak dudaklarını şehvetle
aralamış
bir dilbere rujdur,sürmedir.

Yar dediğin:
Benim memleketimdir.

Göklerin en güzeli,
denizlerin en mavisi,
açların en açı
zenginliğin en haksızı
ondadır.
.....

Uç turnam uç
yârim uzakta kaldı
benim gönlüm onda kaldı.

ARAS ÖREN

AVRUPA TÜRK TOPLUMCULAR FEDERASYONU'ndan haberler

STUTTGART'DAKİ TOPLUMCULAR SESLENİYOR

● STUTTGART TÜRK TOPLUMCULAR BİRLİĞİ (S.T.T.B.) TOPLUMCU ÇALIŞMALARINI BAŞARI İLE SÜRDÜRÜYOR AŞAĞIDA, ARKADAŞLARIMIZIN ÇALIŞMALARI KONUSUNDAKİ HABERLERİ BİLDİRİYORUZ.

S.T.T.B., 4.3.1972 Cumartesi günü Stuttgart'da, Yunanlı kardeş devrimci kuruluşlarla birlrikte anti-emperyalist, anti-faşist nitelikte bir yürüyüş yapmış, Yunanistan ve Turkiye'deki faşist idarelerin yerildiği bu toplantıda, her iki ülkedeki siyasi tutukluların serbest bırakılması konusuna değinilmiş, Alman kamuoyunun bildiri, plakat, pankart ve sloganlar ile dikkati çekilmiştir.

Çok başarılı geçen yürüyüşe, 500'e yakın, değişik milletlere mensup kişiler katılmış, yürüyüşün sonunda üniversite salonunda yapılan toplantıda, Türk ve Yunanlı konuşmacılar, ülkelerindeki faşist idarelerin nitelikleri anlatan ve enternasyonal işçi dayanışmasını öven konuşmalar yapmışlardır.

S.T.T.B., bölgesinde IAK (Internationales Arbeiter Komitee - Uluslararası Işçi Komitesi) toplantılarına ATTF adına devamlı olarak katılmaktadır. Geçen hafta yapılan son toplantıda, da, nihai şeklini alan ortak bildiri, baskıya verilmiştir. Yakında yapılacak basın toplantısından sonra, eyleme geçecek olan komite, değişik ülkelere mensup devrimci kuruluşlar (Türk, Alman, Yunanlı, Italyan, Ispanyol) tarafından oluşturulmuştur. Enternasyonal dayanışma yönünden çok olumlu olan bu kuruluş, bütün ilerici kişi ve örgütler tarafından desteklendiği ölçüde eylemlerini en yüksek noktaya çıkaracaktır. Şimdilik Baden-Württemberg havalisinde ağırlığı olan komitenin, giderek bütün Almanya çapında eyleme girişmesi yolundaki çalışmalar devam etmektedir.

S.T.T.B. (Stuttgart Türk Toplumcular Birliği), IAK'ya katılan kuruluşlar ve IG Metall ile birlikte 1 Mayıs için bir eğlence gecesi tertipleme konusunda anlaşmaya varmış ve bu hususta olanakları ölçüsünde çalışmaya girişmiştir.

S.T.T.B. işyeri temsilcileri seçiminde IG Metall ile sıkı çalışma halindedir. Baden-Württemberg'deki bütün Türk işçilerini IG Metall listesine oy vermeğe çağırır.

İŞÇİNİN SÖZLÜĞÜ

1 MAYIS VE ÖNEMİ

1 Mayıs, dünya emekçilerinin mücadele ve dayanışma günüdür O gün bütün dünyada işçiler, emekçiler vermekte oldukları sınıf savaşının durumunu gözden geçirir, geçilen ve geçilecek olan savaş yollarını tesbit eder, mitingler, yürüyüşler tertipleyerek taleplerini, savaş şartlarını duyururlar,

Dünya emekçilerinin bu en büyük savaş ve dayanışma gününü Türkiye'de burjuvazi yasaklamış, ismini değiştirmiş, kutlanmasını önlemeye çalışmış, fakat 1 Mayıs geleneğinin işçi sınıfı arasında yerleşmesini önleyememiştir.

1 Mayıs, 90 yıla yakın derin bir geleneğe dayanır.

Bundan 90 yıl önce işgünü sekiz saatle sınırlandırılmamıştı. Patronlar işçileri acından ölmeyecek kadar düşük gündelikler karşılığında 12, 14 hatta 16 saat çalıştırırlardı 1884 yılında Şikago'daki Amerikalı işçiler işgününün (8) saatle sınırlandırılmasını mücadeleyle sağlamaya karar verdiler. 1 Mayıs 1886 tarihini, ilk hareket tarihi olarak tesbit ettiler,

1886'nın 1 Mayis'inda bir anda bütün Amerika'yi grevler sardı. 5000'den fazla grev yapıldı. Her yerde 8 saatlik iş günü için mitingler düzenlendi.

Mitinglere silahlı polisler saldırtıldı. Şikago'da işçiler üzerine ateş açıldı, yüzlerce işçi yaralandı, bir işçi şehit edildi. 5 sendika lideri, bütün dünyanın protestolarına rağmen idam edildi.

1889 yılında, Fransa'da Paris şehrinde bütün işçileri birleşerek Ikinci Enternasyonali kurdular. Ikinci Enternasyonalin ilk kongresinde, Şikago katliamını protesto ve sekiz saatlik işgünü için, Amerikalı işçilerin teklifiyle, 1 Mayıs bütün dünya işçilerinin dayanışma ve mücadele günü olarak kabul edildi.

Yıllarca işçiler 1 Mayıs'larda sokaklara dökülerek, grevler yaparak 8 saatlik işgünü için mücadele ettiler. Burjuva devletleri işçilerin bu haklı isteklerine polis baskıları, kanlı terörler, katliamlar ile cevap verdi.

Fakat sonunda işçi sınıfı burjuvazinin vermediği bu hakkı mücadeleyle aldı. Işgünü (8) saatle sınırlandırıldı.

Işte 1 Mayıs böyle köklü bir geleneğe dayanan bir gündür. Öz be öz işçi sınıfının bayramıdır.

Gelecek sayımızda, 1 Mayısın Türkiye'deki tarihini göreceğiz.

AVRUPADAN HABERLER

IG METALL 1. TEMSİLCİLER KONGRESİ

60 000 işçiyi temsil eden IG Metall Sendikası Batı Berlin Örgütünün 72-75. dönem 1.Temsilciler Kongresi toplanmış, toplantıda bütün delegeler, tarafından, Moskova ve Varşova anlaşmalarının Federal Almanya tarafından imzalanmasını oybirliği ile kabul edilmiştir. Konuşmacılar, Moskova ve Varşova anlaşmalarının dünya barışının güvenliği bakımından önemi üzerinde durmuşlar, anlaşmalara karşı çıkan sağcı güçlerin barış düşmanı yüzlerini açığa çıkarmışlardır.

Kongrede, özellikle Berlin'de ücretlerin düşüklüğü, işyerlerinde sendikal faaliyetin yoğunlaştırılması ve gençlik guruplarının desteklenmesi üzerinde durulmuştur.

Konuşmacılar, önümüzdeki 1 Mayıs yürüyüşü üzerinde durmuşlar, 1 Mayis'da günün gelenek sel önemine uygun şekilde, işçilerin yürüyüşlerle taleplerini duyurmalarının şart olduğunu göstererek, tüm işçileri 1 Mayıs yürüyüşüne katılmaya çağırmışlardır.

Seçimlerde 1. yetkili olarak Heinz Voigt ve 2.yetkili olarak da Horst Wagner seçilmiştir.

Afişi 5.- Marklık postapulu karşılığında gazetemizden temin edebilirsiniz.

BATI BERLİNDEKİ TOPLANTIDAN BİR GÖRÜNÜŞ

19 Mart Pazar günü Berlin Türk Toplumcular Ocağı, 12 Mart Muhtırası ve Türkiye'deki gelişmelerle ilgili bir toplantı düzenlemiştir.
600 Türk işçisinin katıldığı toplantıda, resimlerle faşist rejimin baskıları anlatılmıştır. Tanınmış devrimci halk ozanı RAHMİ SALTUK, söylediği devrimci türkülerle, toplantının devrimci havasını güçlendirmiştir. RAHMİ SALTUK, Batı Almanya'nın bir çok şehrinde konserler vermektedir.

BATI BERLİNDE 1 MAYIS HAZIRLIKLARI

Bati Berlin'de emekçilerin dayanışma günü 1 Mayis'in hazırlıkları başlamıştır. Bunun için sendika temsilcileri, işyeri temsilcileri (betriebsrat), çeşitli gençlik grupları, sosyalist ve demokratik çeşitli örgütlerin temsilcileri 1 Mayıs mitingini tertip leyecek "1972 Mayıs Komitesi" ni kurmuşlardır. Mayıs Komitesi ilk eylem olarak bir gazete çıkarmış ve işçi ve emekçileri, sosyalistleri, demokratları 1 Mayıs mitingine katılmaya çağırmıştır.

Ayni zamanda sendikalar ayrı ayri da üyelerini ve tüm emekçileri 1 Mayıs'da yapılacak yürüyüş ve mitinge katılmaya davet etmektedirler. Şimdiye kadar şu sendikaların organları mitinge çağrıda bulunmuşlardır.

IG Metall
AEG Gençlik Gurubu
Yapı İşçileri Sendikası (IG Bau Steine Erden)
Gıda Endüstrisi Sendikası
DGB (Sendika Konfederasyonu) 9. Gençlik Kongresi
Gazeteciler Sendikası (IG Druck und Papier)
Öğretmenler Sendikası (GEW)
Banka-Sigorta Müstahdemleri Sendikası (HBV)
Kamu Hizmetleri Sendikası (ÖTV)
Doktorlar Sendikası

Batı Berlin Türk Toplumcular Ocağı da Türkiyeli işçileri ve tüm anti-emperyalist, demokratik kişi, gurup ve örgütleri 1 Mayıs mitingine katılmaya çağırmaktadır.

1972 Mayıs Komitesi'nde tesbit edilmiş olan genel şiarlar şunlardır:

- Barışın güvenliği. Batı Almanya'nın Sovyetler ve Polonya ile anlaşmalarını imzalaması ve Demokratik Almanya ile iyi münasebetler kurması
- "İşçilerle patronların kardeşliği" masalına paydos ! Yaşasın işçi sınıf savaşı
- İşyerinde, ekonomide, toplumda işçi hakları için ve tekelci şirketlerin diktatörlüğüne karşı mücadele.
- İşçi ve müstahdemin ücret ve maaşlarının arttırılması - Fiatlara ve ev kiralarına yapılan zammın önlenmesi.
- Demokratik ve halktan yana eğitim reformu.

1 Mayıs hazırlıkları için kontakt adresleri:

- Türk Toplumcular Ocağı
  1 Berlin 21
  Turmstr. 20
- 1972 Mayıs Komitesi
  Gremse
  1 Berlin 41
  Ahornstr. 32

DÜNYADA OLAYLAR

ŞİLİ de 300 BİN İŞÇİ YÜRÜDÜ

23 Mart Perşembe günü Şilinin başkenti Santiago'da 300 bin emekçi dev bir yürüyüş yaparak, emperyalistlerin devrimi boğma çabalarını daima başarısızlığa uğratacaklarını ve halkın hükümetine el uzatanların ellerini kıracaklarını göstermişlerdir. Yürüyüşü düzenleyen işçi sendikaları konfederasyonunun (CUT) başkanı Luis Figueroa yaptığı tarihi konuşmada; "Şili'nin işçileri, attıkları hiçbir adımı geri almayacaklardır. Bir tek işyerini, bir tek fabrikayı bile patronlara geri vermeyeceklerdir. Devrimin elde ettiği zaferi işçiler gerekirse kanlarıyla, canlarıyla savunacaklardır.",demiştir.

Şili'de 28 Mart Salı gecesi Amerikan Casusluk Teşkilatı CIA'nın Halk Cephesi'ne karşı giriştiği bir darbe teşebbüsü ortaya çıkarılarak önlenmiştir.

Darbeyi, Amerikan kuklası olan sağcı generaller hazırlamışlardır.Darbecilerin hepsi tevkif edilmişlerdir.

ŞİLİ de AMERİKANIN OYUNU

Amerikan gazetecisi Jack Anderson, Salı günü Amerikan Casusluk Teşkilatı'nın gizli bir belgesini yayınlamıştır.

Belgede Casusluk Teşkilatının Şili'de seçimlerden önce faşist generallerin devlet yönetimini ele geçirmeleri için yapılan oyunları izah etmektedir. Bu iş için Amerika milyonlarca dolar para harcamıştır.

Fakat bu çabalar boşa çıkmış, Halk Cephesi (Unitted Popular) iktidara geçmiş ve Şili, başkan Allende'nin liderliğinde, kapitalist olmayan yoldan gelişmekte ve sosyalizme doğru büyük adımlarla ilerlemektedir.

İTALYA

6 MİLYON İTALYAN İŞÇİSİ GREVDE

21 Mart Salı günü İtalya'nın çeşitli bölgelerinde 6 milyon işçi greve gitmiştir.

Grev, daha yüksek ücret,iş garantisi, kalifiyeleşme hakkı ve politik ve sendikal haklar için grevde olan 1 milyon tarım işçisiyle dayanışma için ilan edilmiştir. Grev, komünist, sosyalist ve hristiyan sendika konfederasyonları tarafından ortaklaşa düzenlenmiş, 5 milyon endüstri işçisi ve yüzbinlerce yapı işçisi greve katılmıştır.

İşçi sınıfı bu hareketiyle emekçiilerin dayanışmasına ve işçi-köylü ittifakının tam bir örneğini vermiştir. Ülkenin her köşesinde işçiler ve köylüler ortaklaşa miting ve yürüyüşler yapmışlardır.

Angela Davis

28 yaşındaki zenci Amerikalı komünist ve felsefe profesörü Angela Davis'in mahkemesi başlamıştır.

Açıldığı anda, mahkemenin ırkçı çehresi de açıkça ortaya çıkmıştır. Mahkemenin reisliğini yapan yargıç, amacını açıkça "zencilerin ortadan kaldırılması" olarak saptayan ırkçı bir örgütün üyesidir. Jüri heyeti içinde de bir tek zenci yoktur ve jüri üyelerinin çoğu anti-komünist ve zenci düşmanı olduklarını açıklamışlardır. Genç demokrasi mücahidinin ırkçı cellatların elinden kurtarılması için çalışmak bütün ilerici insanların görevidir.

Sovyetler Birliği Sendikalar Kongresi

Geçen hafta içinde Sovyetler Birliği sendikalarının 15.genel kongresi toplanmıştır. Kongreye, Sovyetler Birliğinin 15 cumhuriyetinden 5000'e yakın delege katılmıştır.Kongrede işçiler ilerlemiş sosyalist toplumun geliştirilerek sınıfsız toplumun temellerinin atılması için Sovyet işçi sınıfının görevleri üzerinde durmuşlar, Sovyet Komünist Partisi son kongresinde karara bağlanmış olan 5 yıllık kalkınma plan direktiflerinin gerçekleştirilmesini görüşmüşlerdir.

Kongreye diğer ülkelerden de misafir delegeler katılmıştır Özellikle Güney Vietnam Devrimci Cumhuriyetinin temsilcileri, büyük bir alkış tufanıyla karşılanmıştır.

Kongrede Brejnev'in yaptığı konuşma, bütün dünya kamu oyu tarafından ilgi ile izlenmiştir.

Brejnev konuşmasında, sınıfsız toplumun temellerinin atılması aşamasında işçi sınıfının yepyeni bir nitelik elde ettiğini belirtmiş, sınıf savaşlarının sosyalizmin ve milli kurtuluş savaşlarının geliştiği ve emperyalizmin geri çekilmek ve savunmaya geçmek zorunda kaldığı devirde, bu yeni tip işçi sınıfının üzerine düşen tarihi görev üzerinde durmuştur.

Konuşmada özellikle dünya barışının garanti altına alınması üzerinde durulmuş, dünyadaki bütün devletlerce artık barışın benimsenmeye başladığı memnuniyetle belirtilmiştir.

Avrupa Güvenlik Kongresinin öncelikle toplanmasına ve Batı Almanya'nın Sovyetler Birliği ile ve Polonya ile hazırlamış olduğu Moskova ve Varşova anlaşmalarını imzalamasının büyük önemi üzerinde durulmuştur Brejnev, Arap ve Hindiçini'deki halkların emperyalist saldırganlara karşı savaşlarında Sovyetler Birliği'nin desteğini belirtmiştir.

30 Mart 1972

Türkiyede KURTULUŞ - 15 günlük işçi gazetesi - sayı : 55
Sahibi: A.T.T.F - Sorumlusu: Ali Söylemezoğlu
Adresi: T.Kurtuluş/Berlin T.T.O , 1 Berlin 21, Turmstr. 20
Fiatı (masrafı): 80 kuruş/20 pfennig-Yıllık abone: 60 TL/15 DM
Baskı: Verlag-Druck West-Berlin, 1 Berlin 31, Pfalzburgerstr.20